

EXPECTATIVAS SEGUNDO TRIMESTRE 2014
RESULTADOS PRIMER TRIMESTRE 2014
Nº 21 -2014

INDICADOR DE CONFIANZA EMPRESARIAL DE LA
COMARCA DE BARBANZA.
RESULTADOS PRIMER TRIMESTRE DE 2014
EXPECTATIVAS SEGUNDO TRIMESTRE 2014

RESULTADOS GENERALES

Indicador de Confianza Empresarial de la Comarca de Barbanza:

El indicador de Confianza Empresarial (ICE), de carácter trimestral, se elabora desde el Observatorio Económico de la Antena Local de la Cámara de Comercio, Industria y Navegación de Santiago de Compostela, se obtiene de la extrapolación de datos de las encuestas realizadas a **1.086 empresas** de los municipios de **Boiro, Rianxo, Pobra do Caramiñal, Riveira y Porto do Son**, a través del INDICE DE SITUACIÓN, que hace referencia a la confianza de los empresarios en el momento actual y del INDICE DE EXPECTATIVAS, que se refiere a la confianza de los empresarios en los próximos tres meses.

Tanto el ICE, cómo los índices de SITUACIÓN y EXPECTATIVAS varían entre -100 y +100; valores positivos indican avances, mientras que datos negativos señalan retroceso de la actividad.

Evolución del Indicador de Confianza Empresarial:

El Indicador de Confianza Empresarial continúa arrojando valores negativos, situándose en -7,12 puntos, continuamos con sensaciones pesimistas, aunque experimentando un leve repunte en comparación con el trimestre anterior, y mejorando los datos del ejercicio anterior.

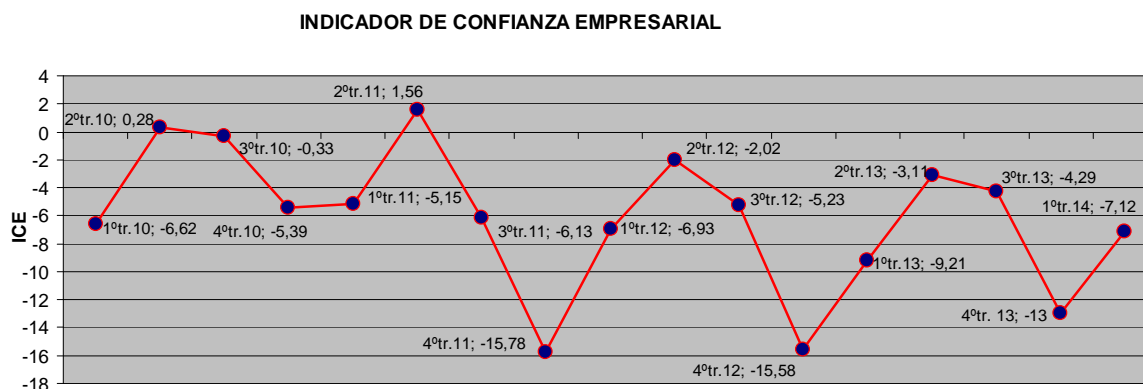

El índice de confianza se sitúa en -7,12 puntos

INDICE DE SITUACIÓN Y EXPECTATIVAS

En el análisis desagregado del ICE se observa que el índice de SITUACIÓN del primer trimestre de 2014 nos ofrece un saldo negativo (-18,7 puntos) más elevado de lo que esperaban los encuestados el trimestre pasado. Las EXPECTATIVAS del empresario de cara al segundo trimestre del año nos arrojan cifras positivas (4,5 puntos), confirmando un ligero optimismo del empresariado local en el trimestre que comenzamos.

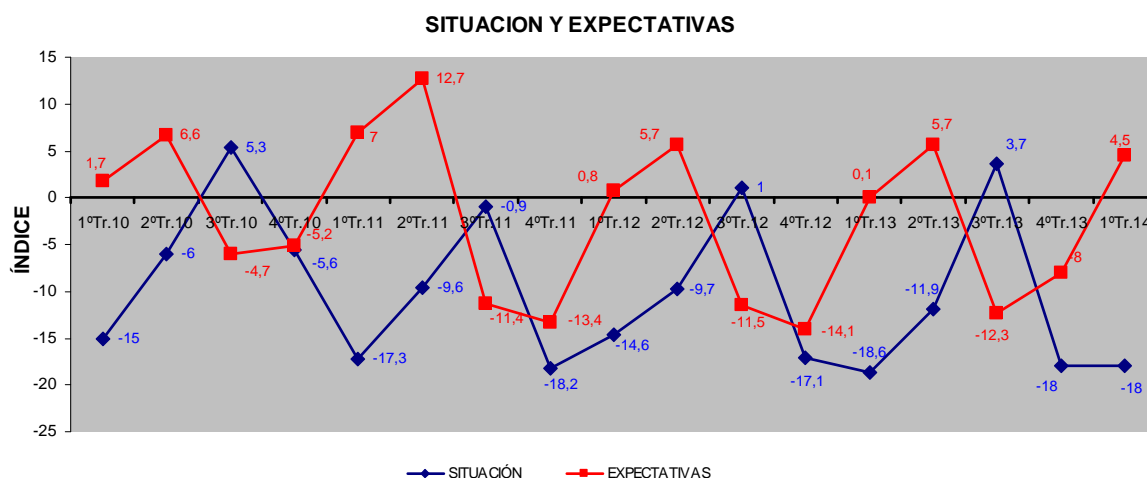

Factores que limitan la actividad:

El empresariado tiene muy claros los factores limitativos de su actividad, de esta forma sitúan el 68,7% de los encuestados la debilidad de demanda como la principal causa de la baja actividad de sus empresas, aunque en esta ocasión lo acompañan de otros factores. El aumento de la competencia, señalado por un 39,9% de las empresas, acompañados por los trámites administrativos y burocráticos a los que se ve sometida la empresa son señalados como factor limitativo por un 36,1% de los encuestados, equiparándose a la media obtenida en el ejercicio anterior. En general, continúa la tendencia marcada por el empresariado en el año 2013 en cuanto a los factores que limitan el nivel de actividad de las empresas barbanzanas.

(La comparativa gráfica se referencia a la media de valores del ejercicio 2.013)

FACTORES QUE LIMITAN LA ACTIVIDAD DE LA EMPRESA

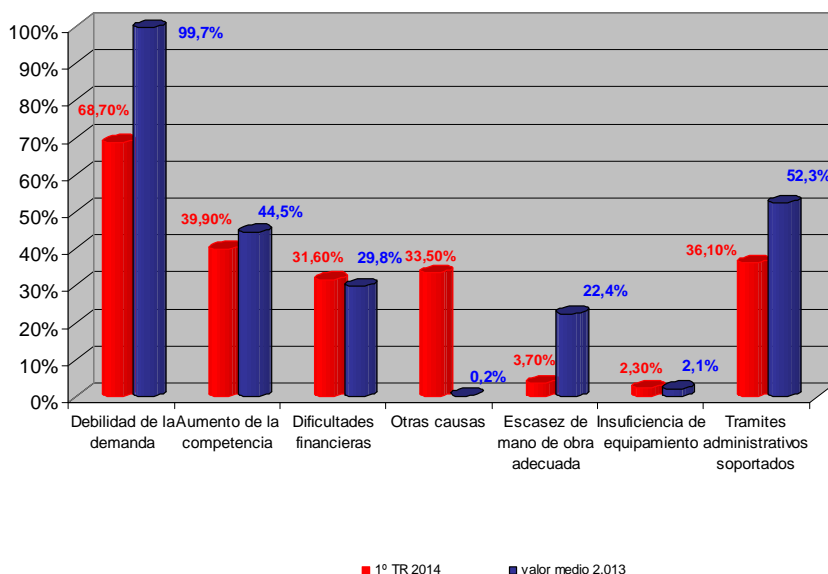

RESULTADOS POR SECTORES

Situación y expectativas

En el análisis de los resultados por sectores, la tendencia viene marcada por cifras negativas en lo referente al trimestre finalizado y un marcado carácter positivo en todos los sectores de cara a este segundo trimestre, excepto en el sector de la construcción en el que todavía persisten las expectativas negativas.

INDICADORES POR SECTORES

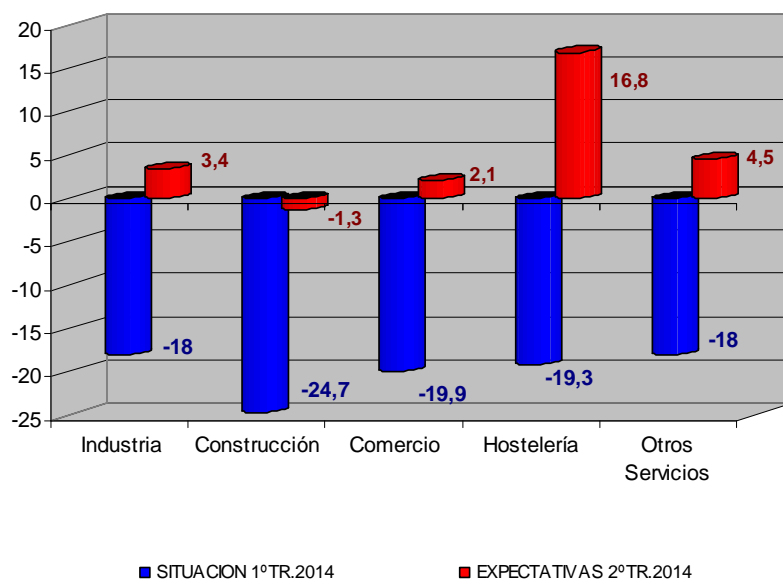

INDICADOR DE CONFIANZA POR SECTORES:

La confianza por sectores continúa en cifras negativas, aunque estas se ven minoradas debido a la influencia de carácter positivo de las expectativas para el segundo trimestre, lo que hace que el ICE por sectores arroje unos saldos bastante más esperanzadores que en el trimestre pasado. Son el sector del comercio y la hostelería los que señalan un repunte más destacado.

ICE SECTOR INDUSTRIA

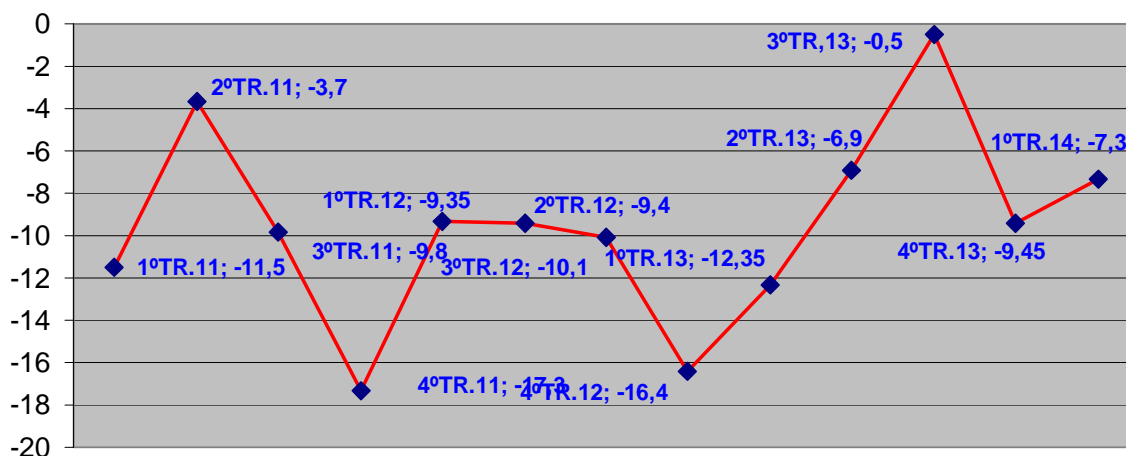

ICE SECTOR CONSTRUCCIÓN

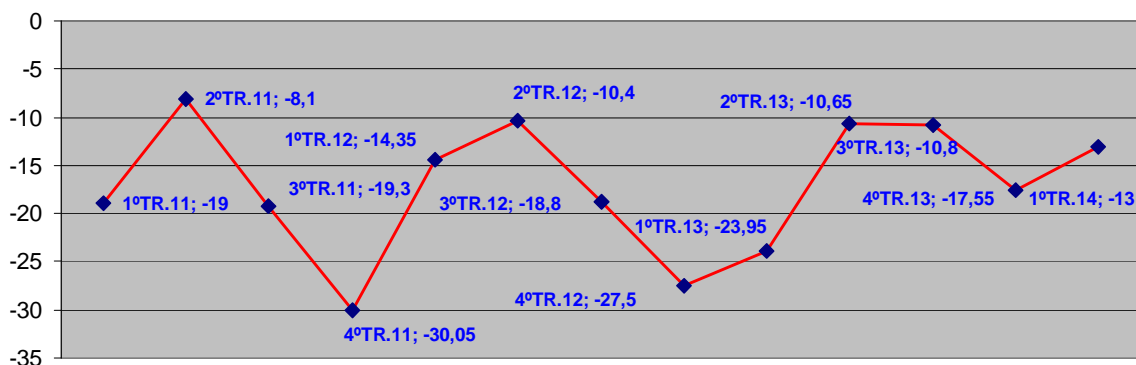

ICE SECTOR COMERCIO

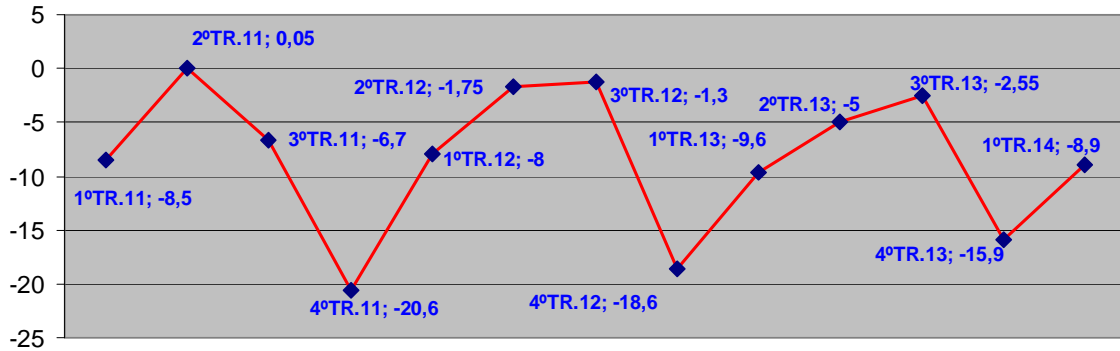

ICE SECTOR HOSTELERÍA Y TURISMO

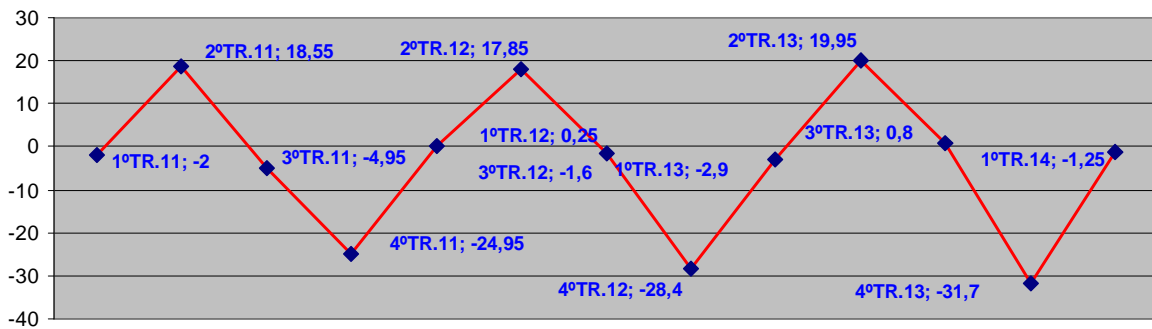

ICE SECTOR OTROS SERVICIOS

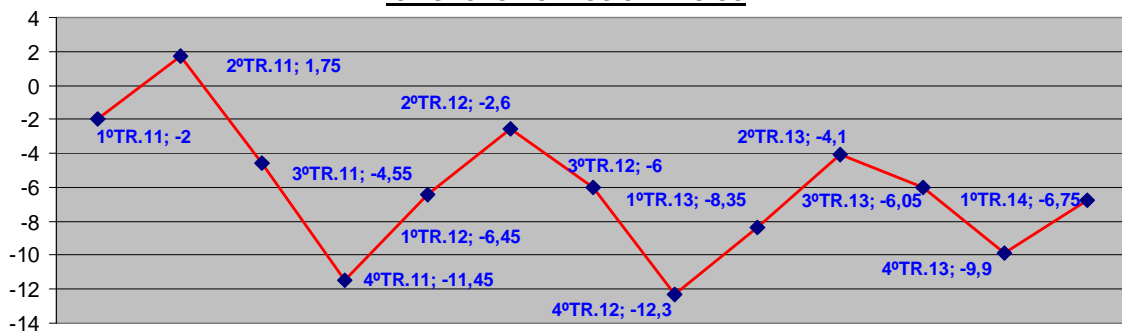

COMPARATIVA DATOS BARBANZA-DATOS GALICIA

Atendiendo a los datos publicados por el INE para el primer y segundo trimestre de 2.014 a nivel nacional y de la comunidad autónoma de Galicia, podemos obtener la siguiente comparativa:

Opiniones respecto al trimestre que comienza:

	Favorables (%) (optimistas)	Normales(%)	Desfavorables(%) (pesimistas)	Saldo (optimistas-pesimistas)
Nacional	16,0	53,2	30,8	-14,8
Galicia	15,7	51,1	33,2	-17,5
Barbanza	15,6	63,0	21,4	-5,8

Opiniones respecto al trimestre que finaliza:

	Favorables (%) (optimistas)	Normales(%)	Desfavorables(%) (pesimistas)	Saldo (optimistas-pesimistas)
Nacional	12,3	49,1	38,6	-26,3
Galicia	12,5	45,2	42,3	-29,8
Barbanza	7,3	38,8	53,9	-46,6

Para la obtención de estos datos se consideran tres indicadores, tanto a nivel nacional como de CCAA como de Barbanza, basados en la siguiente pregunta del cuestionario realizado a los gestores de los establecimientos:

1. ¿Cómo valoraría la marcha del negocio en su establecimiento?

	Favorable	Normal	Desfavorable
1.En el trimestre que está acabando	<input type="checkbox"/>	<input type="checkbox"/>	<input type="checkbox"/>
2.En el trimestre que va a comenzar	<input type="checkbox"/>	<input type="checkbox"/>	<input type="checkbox"/>

Ficha Técnica: Analizadas un total de 1.086 empresas.
El margen de error de los resultados generales es del +/-2,85%
El margen de error de los resultados por sectores:

sector industria +/-6,03%
sector construcción +/-6,91%
sector comercio +/-5,07%
sector hostelería +/-5,60%
sector otros servicios +/-5,59%

Metodología:

Saldos: diferencia entre el porcentaje de respuestas "aumenta" y "disminuye"
SITUACIÓN Y EXPECTATIVAS: media de los saldos de facturación, empleo e inversión.
ICE: media de SITUACIÓN y EXPECTATIVAS