

EXPECTATIVAS TERCER TRIMESTRE 2014
RESULTADOS SEGUNDO TRIMESTRE 2014
Nº 22 -2014

INDICADOR DE CONFIANZA EMPRESARIAL DE LA
COMARCA DE BARBANZA.
RESULTADOS SEGUNDO TRIMESTRE DE 2014
EXPECTATIVAS TERCER TRIMESTRE 2014

RESULTADOS GENERALES

Indicador de Confianza Empresarial de la Comarca de Barbanza:

El indicador de Confianza Empresarial (ICE), de carácter trimestral, se elabora desde el Observatorio Económico de la Antena Local de la Cámara de Comercio, Industria y Navegación de Santiago de Compostela, se obtiene de la extrapolación de datos de las encuestas realizadas a **1.039 empresas** de los municipios de **Boiro, Rianxo, Pobra do Caramiñal, Riveira y Porto do Son**, a través del INDICE DE SITUACIÓN, que hace referencia a la confianza de los empresarios en el momento actual y del INDICE DE EXPECTATIVAS, que se refiere a la confianza de los empresarios en los próximos tres meses.

Tanto el ICE, cómo los índices de SITUACIÓN y EXPECTATIVAS varían entre -100 y +100; valores positivos indican avances, mientras que datos negativos señalan retroceso de la actividad.

Evolución del Indicador de Confianza Empresarial:

El Indicador de Confianza Empresarial se sitúa en 2,9 puntos, un valor de carácter positivo que no alcanzaba desde el año 2011, el optimismo empresarial se basa en las expectativas del empresariado de cara al tercer trimestre de año.

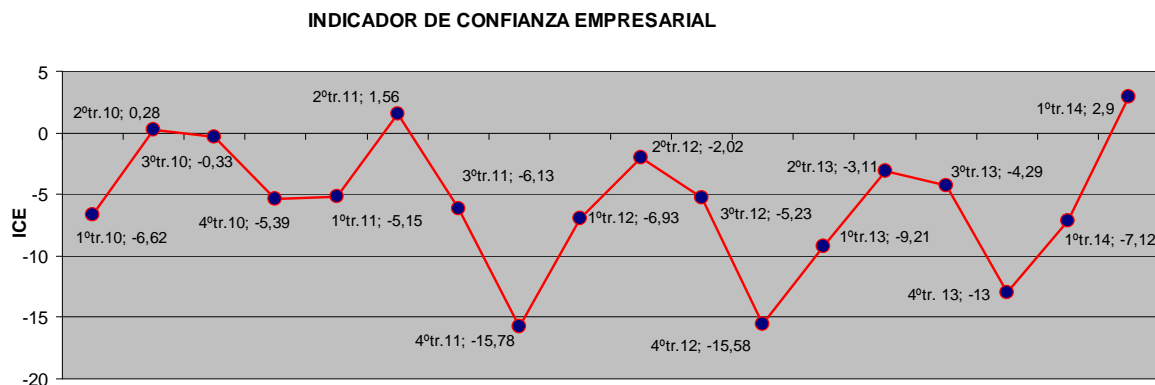

El índice de confianza se sitúa en 2,90 puntos

INDICE DE SITUACIÓN Y EXPECTATIVAS

En el análisis desagregado del ICE se observa que el índice de SITUACIÓN del segundo trimestre de 2014 nos ofrece un saldo negativo de -4,2 puntos, que no se corresponde con las expectativas marcadas en el trimestre pasado, claramente positivas. Las EXPECTATIVAS del empresario de cara al tercer trimestre del año arrojan cifras positivas (10 puntos), confirmando un repunte del optimismo del empresariado local para el trimestre que comenzamos.



Factores que limitan la actividad:

El empresariado tiene muy claros los factores limitativos de su actividad, de esta forma sitúan el 71,80% de los encuestados la debilidad de demanda como la principal causa de la baja actividad de sus empresas. El aumento de la competencia es señalado por un 33,22% de las empresas. En general, continúa la tendencia marcada por el empresariado en el año 2013 en cuanto a los factores que limitan el nivel de actividad de las empresas barbanzanas.

(La comparativa gráfica se referencia a la media de valores del ejercicio 2.013)

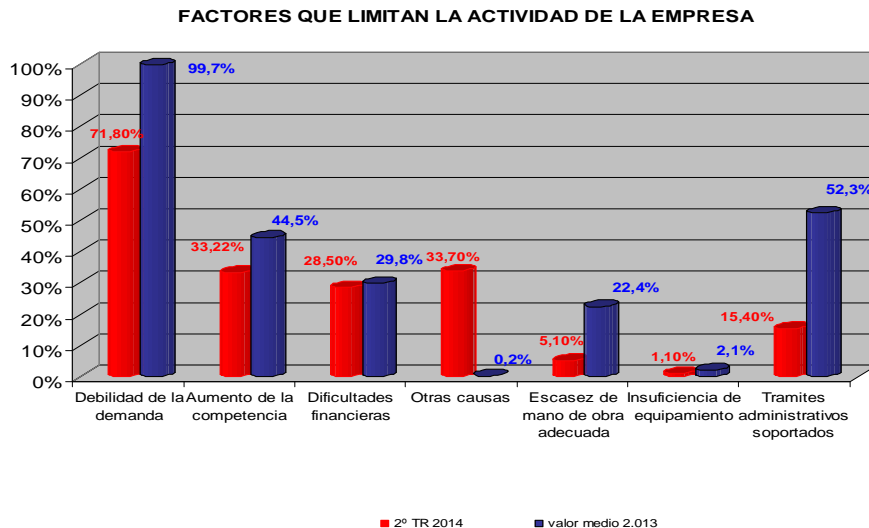

RESULTADOS POR SECTORES

Situación y expectativas

En el análisis de los resultados por sectores, la tendencia viene marcada por cifras negativas en lo referente al trimestre finalizado y un marcado carácter positivo en todos los sectores de cara a este tercer trimestre, excepto en el sector de la construcción en el que todavía persisten las expectativas negativas.

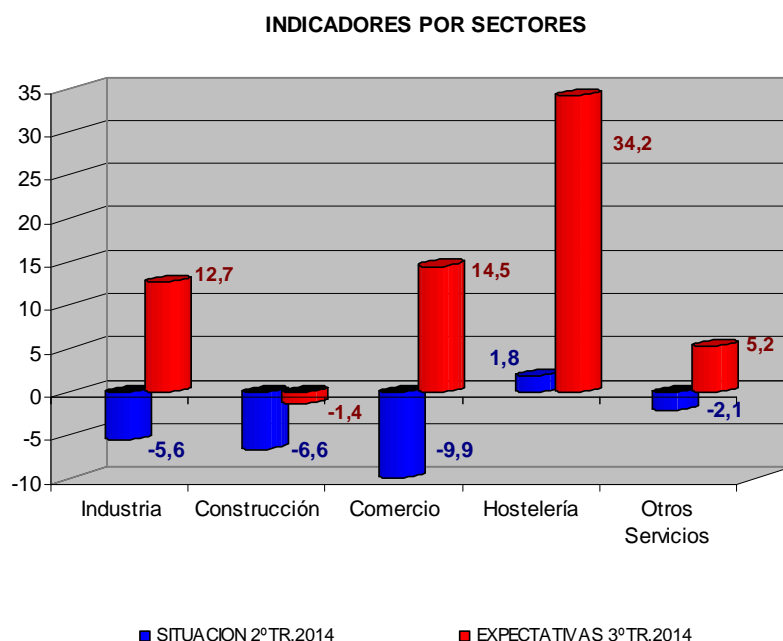

INDICADOR DE CONFIANZA POR SECTORES:

La confianza por sectores, en general, se sitúa en cifras positivas por primera vez desde el ejercicio 2011, aunque debemos tener en cuenta dos excepciones, el sector construcción, que aunque continúa en valores negativos, presenta una progresión cada vez menos pesimista; y por otra parte el sector de hostelería y turismo, que nuevamente ofrece valores con tendencia alcista marcados por la situación estacional.



ICE SECTOR INDUSTRIA

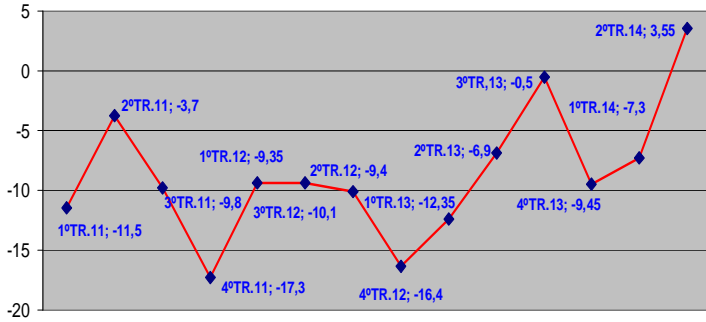

ICE SECTOR CONSTRUCCIÓN

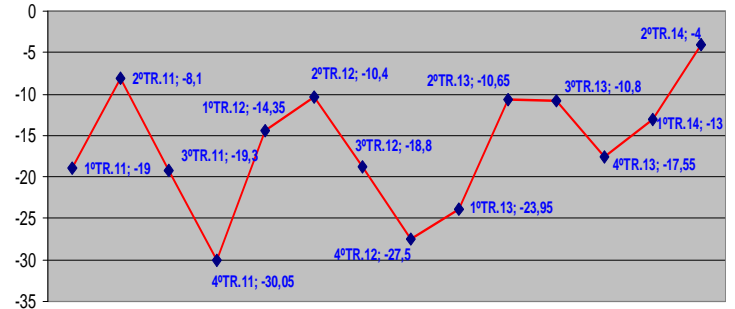

ICE SECTOR COMERCIO

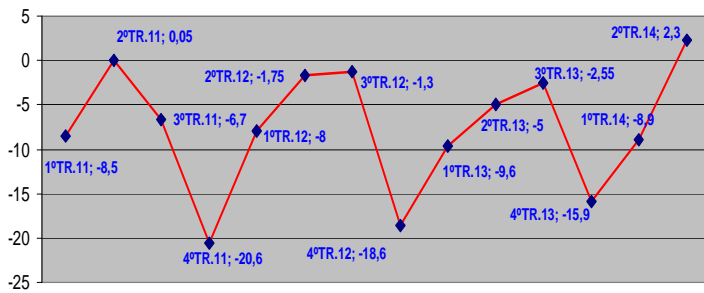

ICE SECTOR HOSTELERÍA Y TURISMO

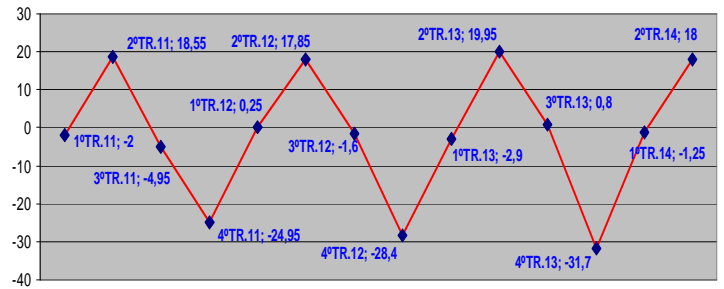

ICE SECTOR OTROS SERVICIOS

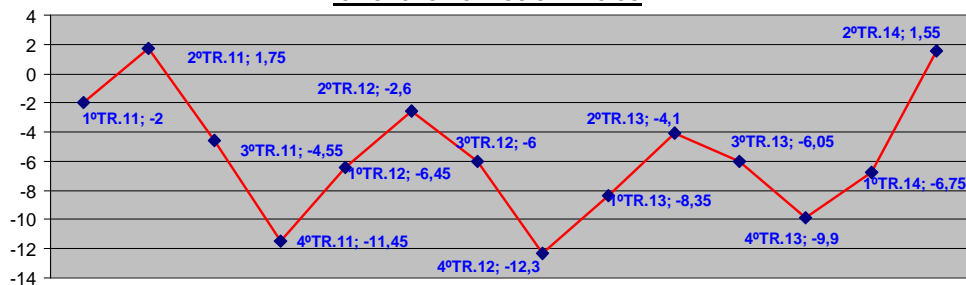

COMPARATIVA DATOS BARBANZA-DATOS GALICIA

Atendiendo a los datos publicados por el INE para el segundo y tercer trimestre de 2.014 a nivel nacional y de la comunidad autónoma de Galicia, podemos obtener la siguiente comparativa:

Opiniones respecto al trimestre que comienza:

	<i>Favorables (%) (optimistas)</i>	<i>Normales(%)</i>	<i>Desfavorables(%) (pesimistas)</i>	<i>Saldo (optimistas-pesimistas)</i>
Nacional	17,3	53,7	29,0	-11,7
Galicia	18,4	52,20	29,4	-11
Barbanza	36,9	42,9	20,2	16,7

Opiniones respecto al trimestre que finaliza:

	<i>Favorables (%) (optimistas)</i>	<i>Normales(%)</i>	<i>Desfavorables(%) (pesimistas)</i>	<i>Saldo (optimistas-pesimistas)</i>
Nacional	15,3	54,0	30,7	-15,4
Galicia	14,4	51,4	34,2	-19,8
Barbanza	18,4	50,7	30,9	-12,5

Para la obtención de estos datos se consideran tres indicadores, tanto a nivel nacional como de CCAA como de Barbanza, basados en la siguiente pregunta del cuestionario realizado a los gestores de los establecimientos:

1. ¿Cómo valoraría la marcha del negocio en su establecimiento?

	<i>Favorable</i>	<i>Normal</i>	<i>Desfavorable</i>
1.En el trimestre que está acabando	<input type="checkbox"/>	<input type="checkbox"/>	<input type="checkbox"/>
2.En el trimestre que va a comenzar	<input type="checkbox"/>	<input type="checkbox"/>	<input type="checkbox"/>

Ficha Técnica: Analizadas un total de 1.039 empresas.
El margen de error de los resultados generales es del +/-2,85%
El margen de error de los resultados por sectores:

sector industria +/-6,03%
sector construcción +/-6,91%
sector comercio +/-5,07%
sector hostelería +/-5,60%
sector otros servicios +/-5,59%

Metodología:

Saldos: diferencia entre el porcentaje de respuestas “aumenta” y “disminuye”
SITUACIÓN Y EXPECTATIVAS: media de los saldos de facturación, empleo e inversión.
ICE: media de SITUACIÓN y EXPECTATIVAS